

2026 안산문화재단 문화예술활동 공모지원사업

접수기간 2026. 2. 9.(월)-2. 13.(금) 17:00까지

지원 신청서는 이메일 제출
E-MAIL_ ansancf4000@gmail.com



안 산 문 화 재 단

2026 안산문화재단 문화예술활동 지원사업 공고

(재)안산문화재단에서 지역예술인을 위한
2026 문화예술활동 지원사업 공모를 다음과 같이 추진하오니
많은 관심과 참여를 부탁드립니다.

2026년 1월 14일
재단법인 안산문화재단 대표이사

1 공모구성

사업명	주요내용	지원규모	예산액(천원)
모든예술31 경기예술활동지원 안산	우수예술 프로젝트 지원	(개인) 최대 6,000천원 (단체) 최대 12,000천원	132,000
청년시점 청년문화지원	청년예술인 작품 발표 지원	(1인) 1,000천원 (2~3인) 1,500천원 (4인이상) 2,000천원	35,000
생활문화활동지원	생활문화동호회 문화예술활동 지원	(5인이하) 700천원 (6인이상) 1,000천원	41,000
Gallery A 전시공간 지원	전시를 위한 Gallery A 공간지원	단체 및 개인	-
문화예술교육 공간 공유사업 열린강의실	문화예술교육활동 공간 지원	단체 및 개인	-

2 지원자격

구분	지원자격
모든예술31 경기예술활동지원 안산	<ul style="list-style-type: none"> 경기도에 거주하는 예술인(단체) 안산에서 사업을 실행할 예술인(단체)
청년시점 청년문화지원	<ul style="list-style-type: none"> 공고일 기준 만 19~39세로 안산 거주시 거주자 또는 안산 소재 대학교 졸업생 및 재학생인 자
생활문화활동지원	<ul style="list-style-type: none"> 안산을 기반으로 활동하는 생활문화예술활동 동호회
Gallery A 전시공간 지원	<ul style="list-style-type: none"> 전시를 준비하는 작가 및 단체
문화예술교육 공간 공유사업 열린강의실	<ul style="list-style-type: none"> 안산시민 및 단체

※ 세부 기준은 각 사업별 안내 파일 참고

3 공모일정

사업명	일정	비고
사업 공고	2026. 1. 14.(수) ~ 2. 13.(금)	재단 홈페이지 공고
지원신청서 접수	2026. 2. 9.(월) ~ 2. 13.(금)	이메일 접수
심사	2026. 2. 23.(월) ~ 3. 13.(금)	행정, 서류, 면접(인터뷰)심사
선정결과 발표	2026. 3. 17.(화) ~ 3. 19.(목)	홈페이지 공고 _ 사업별 발표 상이

※ 추진 상황에 따라 일정이 변경될 수 있음

4 지원신청서 제출

가. **접수기간** : 2026. 2. 9.(월) ~ 2. 13.(금) 17:00까지

나. **접수방법** : 이메일 제출(ansancf4000@gmail.com)



2026 모든예술31 경기예술활동지원 안산

- ☑ **사 업 명** 2026 모든예술31 <경기예술활동지원 안산>
- ☑ **사업기간** 2026. 4. ~ 11.
※ 사업 수행기간 : 2026. 4. ~ 10.
- ☑ **사업내용** 안산에서 진행하는 우수예술 프로젝트 지원
- ☑ **지원자격**
 - 경기도에 거주하는 예술인 및 예술단체
 - 안산에서 사업을 실행할 예술인 및 예술단체
 - ※ 위 2가지 요건을 모두 충족해야 함
- ☑ **지원분야**
 - 안산에서 실행되는 모든 문화예술프로젝트
 - 안산의 문화기반시설 및 문화거점에서 안산시민을 대상으로 실행하는 우수 문화예술프로젝트
 - 장애인, 노인 등 문화취약계층을 대상으로 하는 문화·예술·교육 활동
 - 온·오프라인 연계 또는 온라인 플랫폼 기반의 비대면 문화예술프로젝트
 - 안산지역의 문화자원 및 이슈를 토대로 한 문화예술프로젝트
 - 관내 문화공간 운영자가 기획·운영하는 문화예술프로젝트
- ☑ **지원규모**
 - 단체 최대 12,000천원, 개인 최대 6,000천원
- ☑ **제출서류**
 - ① 지원신청서 1부
※ 주요 예술활동실적에 명시한 내용을 확인할 수 있는 증빙자료 추가 제출
 - ② 자격확인서류
 - (단체의 경우) 고유번호증 또는 사업자등록증 1부.
 - (개인의 경우) 주민등록등본 1부.
- ☑ **문 의** 안산문화재단 지역문화부 모든예술31 담당자 ☎ 031-481-0525
문의시간: 평일 9시 ~ 18시(점심시간 12~13시 제외)

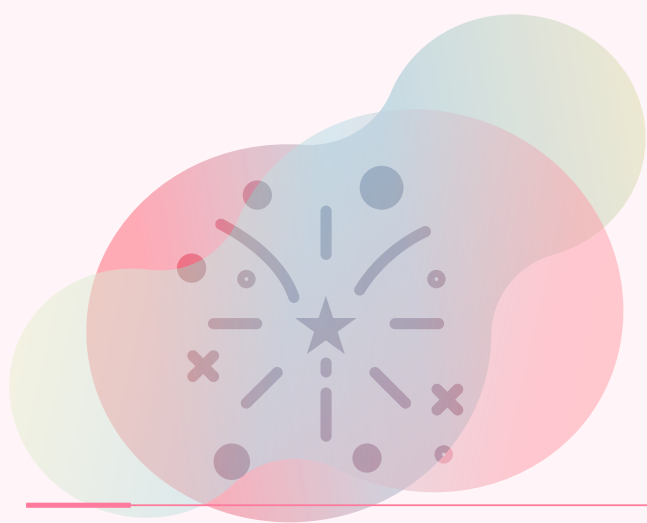

2026 청년문화지원사업 청년시점

- ❖ 사 업 명 2026 청년문화지원사업 <청년시점>
- ❖ 사업기간 2026. 4. ~ 10.
- ❖ 사업내용 청년예술인 작품 발표 지원
- ❖ 지원자격
 - 만 19 ~ 39세 이하(1987. 1. 1. 이후 출생자)
 - 공고일 기준 안산시 거주자 또는 안산 소재 대학교 졸업생 및 재학생인 자
 - 간담회, 네트워킹 등 모든 사업 활동에 참여 가능한 자
 - ※ 위 3가지 요건을 모두 충족해야 함
- ❖ 지원규모
 - 1인 100만원, 2-3인 150만원, 4인 이상 200만원
 - ※ 지원금은 작품 발표 종료 후 지급
- ❖ 지원내용
 - 예술 지원금 지급
 - 안산문화예술의전당 전시장 및 공연장 내 창작작품 발표 지원
 - 온/오프라인 홍보 지원
- ❖ 제출서류
 - ① 지원신청서 1부
 - ② 안산시 거주 또는 소재 증빙서류 1부
 - [개인]
 - 거주 → 주민등록초본, 거주지 확인서 등
 - 소재 → 졸업증명서, 재직증명서 등
 - [단체]
 - 단체증 有 → 안산시 사업자등록증, 고유번호증 등
 - 단체증 無 → 전체 구성원 거주 또는 소재 증빙서류 제출
 - * 2인 이상 단체의 경우, 구성원 전원이 나이 요건에 충족되어야 하며 대표자 포함 구성원의 50% 이상 안산 거주 또는 소재여야 함
 - ③ 개인정보 및 결과물 활용 동의서 1부
 - ④ 활동 증빙자료(포트폴리오 등) 1부
- ❖ 문 의 안산문화재단 지역문화부 청년문화지원사업 담당자 ☎ 031-481-0529
문의시간 : 평일 10시~19시(점심시간 12~13시 제외)



2026 생활문화활동 지원사업

- ☑ **사업명** 2026 생활문화활동지원사업
- ☑ **사업기간** 2026. 4. ~ 11.
- ☑ **사업내용** 생활문화동호회 예술활동 지원
- ☑ **지원자격**
 - 안산을 기반으로 활동하는 생활문화동호회
 - 회원 수 3인 이상으로 1년 이상 활동한 동호회
 - 동호회 대표자 혹은 단체증 안산시 소재 확인 필수
 - ※ 위 3가지 요건을 모두 충족해야 함
- ☑ **지원규모**
 - 동호회 인원에 따른 정액 지급
 - 회원 5인 이하 70만원
 - 회원 6인 이상 100만원
- ☑ **지원내용** • 동호회 활동을 위한 재료비, 홍보비, 출판비, 대관료, 임차료, 발표회 비용 등
- ☑ **지원구분**
 - *사업 신청 시 1개 유형 선택
 - [활동과정형]**
 - 교부신청 → 지원금 지급 → 동호회 활동
 - 활동기간 내 동호회 활동 진행(최소 월 1회)
 - 활동 완료 후 보고서 작성 및 지원금 정산
 - [결과공유형]**
 - 안산문화재단과 협약 혹은 계약 진행
 - 동호회 결과발표회/활동공유회 진행
 - 보고서 작성 및 지원금 지급
- ☑ **제출서류**
 - ① 지원신청서 1부
 - ② 동호회 소개서 1부
 - ③ 동호회 활동 계획서+참여 회원 명단 1부
 - ④ 안산시 소재 증빙서류 1부
 - 단체증 有 → 고유번호증 또는 사업자등록증 1부
 - 단체증 無 → 대표자의 주민등록초본 1부
 - ※ 동호회 회원 중 안산시 소재 해당자들만 제출
 - ※ 구성원 전원이 안산시민일 경우 가산점을 위해 회원 모두 제출
 - ⑤ 동호회 활동 증빙 자료(활동사진, 홍보물 등) 1부
 - ⑥ 지원금 사용 계획서
 - ⑦ 개인정보 및 결과물 활용 동의서 1부
- ☑ **문의** 안산문화재단 지역문화부 생활문화활동지원사업 담당자 ☎ 031-481-0529
문의시간 : 평일 10시 ~ 19시(점심시간 12 ~ 13시 제외)



2026 Gallery A 전시공간 지원사업

- ☑ **사 업 명** 2026 Gallery A 전시공간 지원사업
- ☑ **사업장소** 안산문화예술의전당 내 “Gallery A”
- ☑ **사업기간** 2026. 4. ~ 11.
- ☑ **사업내용** 시각예술 작품 발표를 위한 전시공간 지원
- ☑ **지원자격** 전시를 준비하는 작가 및 단체
- ☑ **지원내용**
 - 2주 이내 전시공간(Gallery A) 지원
 - 홍보 지원 (홈페이지)
- ☑ **제출서류**
 - ① 지원신청서 1부
 - ② 전시계획서 1부
 - ③ 포트폴리오 A4(2장 이상) 1부 (자유양식)
- ☑ **문 의** 안산문화재단 지역문화부 Gallery A 전시공간사업 담당자 ☎ 031-481-0524
문의시간 : 평일 9시 ~ 18시(점심시간 12 ~ 13시 제외)

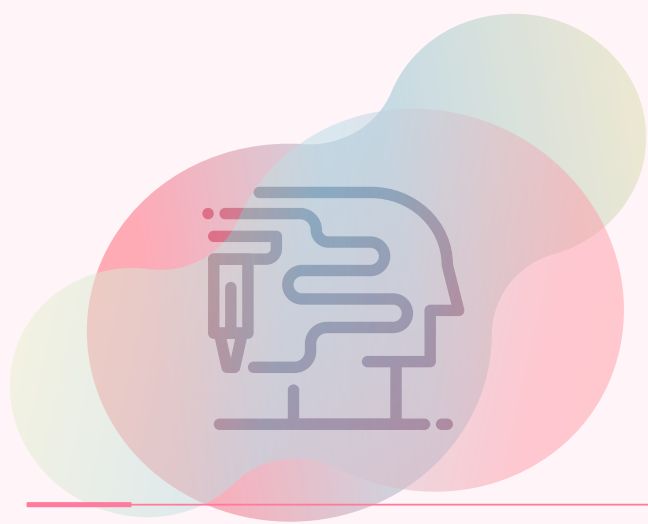

2026 문화예술교육 공간 공유사업 <열린강의실>

- ❖ 사 업 명 2026 문화예술교육 공간공유 사업 <열린강의실>
- ❖ 사업장소 안산문화예술의전당 내 화랑전시관 1층 교육공간
- ❖ 사업기간 2026. 4. ~ 11.
- ❖ 사업내용 문화예술교육 프로그램 활동을 위한 공간(강의실) 지원
- ❖ 지원자격 문화예술교육 공간이 필요한 안산시민 및 단체
- ❖ 지원내용 교육공간(강의실) 지원
- ❖ 제출서류
 - ① 지원신청서 1부
 - ② 자격확인(안산시 거주) 증빙서
 - (단체의 경우) 고유번호증 또는 사업자등록증 1부.
 - (개인의 경우) 주민등록등본 초본 1부.
- ❖ 문 의 안산문화재단 지역문화부 문화예술교육 공간 공유사업 담당자 ☎ 031-481-0524
문의시간 : 평일 9시~18시(점심시간 12~13시 제외)

2026년 문화예술공모지원 주요변경사항

구분	2025	2026
모든예술31 경기예술활동지원 안산	• 연속 지원 가능	• 연속 2년 선정단체 1년간 지원 제한 * 2024년, 2025년 선정단체 신청할 수 없음
청년시점 청년문화지원	• 안산시 거주자 또는 안산 소재 대학교 재학생	• 안산시 거주자 또는 안산 소재 대학교 졸업생 및 재학생 • 2인 이상 단체의 경우, 구성원 전원이 나이 요건에 충족되어야하며 대표자 포함 구성원의 50% 이상 안산 거주 또는 소재여야 함
Gallery A 전시공간 지원	• 홍보(홈페이지, 배너) 지원	• 온라인홍보(홈페이지, SNS) 지원 * 배너 선정단체(개인) 자체 제작
문화예술교육 공간 공유사업 열린강의실	• 운영기간 9월~12월	• 운영기간 4월~11월 확대

(공통) 유의사항

※ 세부 기준은 각 사업별 안내 파일 참고

- 제출된 서류 및 자료는 일절 반환하지 않습니다.
- 지원서 착오 기재, 서류 누락(도장 및 서명 포함), 지원 부적격자, 중요한 오타 등은 행정 심사 대상이므로 지원서 최종 제출 전에 반드시 확인하기 바랍니다.
- 1개 단체, 1개 사업 지원 원칙입니다.
- 지원서는 안내된 이메일로만 제출 가능하며, 마감 시간까지 접수된 지원서만 유효합니다.
- 지원서 기재 내용 및 제출서류에서 허위사실이 확인될 시 선정이 취소됩니다.
- 심사 관련 세부 자료는 공개되지 않으며, 결과 공고를 확인하시면 됩니다.
- 예술인 고용보험제도 도입에 따라 지원사업 수행 시 관련 사항을 준수해야 합니다.
- 공모 선정 후 제출한 지원서 내용은 임의변경이 불가하며, 사업계획 변경이 생길 경우 사업변경신청서로 수정할 수 있습니다.
- 여러 건 지원서 제출 시 마지막으로 제출한 1건만 접수(기존 수신 신청서 무효)합니다.

자주하는 질문

Q <모든예술31>과 다른 지원사업을 중복지원 할 수 있나요?

A 지원사업 간 중복 신청이 불가합니다. 다른 프로젝트일 경우도 1건만 신청이 가능합니다.
※ <모든예술31> 경우 경기문화재단에서 시행하는 <경기예술지원>사업에 선정되고 안산문화재단에서도 중복선정된 경우 둘 중 하나를 택일하여 사업진행 가능.

Q 사업자나 고유번호증이 없는 임의의 단체도 지원신청이 가능한가요?

A 본 지원사업에 단체 자격으로 신청하고자 할 경우 사업자등록증 또는 고유번호증을 반드시 보유하고 있어야 합니다. 단, 생활문화활동지원사업 제외

Q A분야로 지원한 예술단체에서 B분야로 신청한 개인을 참가자로 섭외 가능할까요?

A 가능합니다.

Q 본 지원사업에 선정된 공연물의 저작권은 누구에게 있나요?

A 작품의 저작권은 선정단체(개인)에게 있습니다. 다만 문화재단에서 홍보 및 아카이브, 자료집 제작 등에 활용할 경우 협의없이 사용할 수 있습니다.

Q 예술활동 수행 후 정산 시, 회계검사는 필수로 받아야 하나요?

A 네. 투명한 회계처리와 행정 간소화를 위해 회계검사는 필수입니다. 재단이 지정하여 진행하며, 회계검증 수수료는 지원금 예산에 반영해야 합니다.

※ 생활문화활동지원사업 경우 회계 검증 수수료는 재단에서 부담합니다.

Q 지원신청액의 한도가 있나요?

A <청년문화예술지원>, <생활문화활동지원> 사업은 구성 인원내 따라 정액지급하며, <모든예술31> 사업의 경우 개인 최대 6,000천원, 단체 최대 12,000천원 이내 지원 신청 가능하며, 심사에서 지원신청액 조정이 이루어집니다.

Q 사업 진행 장소에 대해서 예를 들어 00공연장이라고 구체적으로 작성을 해야 하는 건가요?

A 네. 장소, 기간 등 모든 항목에 대해 최대한 구체적으로 기입하여야 합니다. 단, 사업 계획 상 변경이 생길 경우 추후 사업변경신청을 하실 수 있습니다.

Q 사업계획 시 지원금 외 자체 부담금은 반영하지 않아도 되나요?

A 네. 자부담이 필요한 경우 반영해도 무방하나, 필수사항은 아닙니다.

Q 개인 또는 단체(대표자)의 사례비 책정이 가능한가요?

A 사례비는 출연, 전시, 출간, 기획, 연출 등 프로젝트 수행에 반드시 필요한 예술 활동으로 인정되는 한에서 지급 가능합니다. 다만, 지원금의 10% 한도 내에서 지급 가능합니다.
대표자 본인 사례비는 예술인 고용보험료 납부 대상이 아니며, 차년도 종합소득세 신고 의무 대상입니다.